

Name (Person)

Behn, Friedrich

GND-Nummer

<https://d-nb.info/gnd/118657933>

Lebensdaten (kurz)

1883-1970

(akademischer) Titel oder Grad

Prof.

Dr.

Beruf

Archäologe

Denkmalpfleger

Prähistoriker

Gesellschaftsstand

Beamte

Geschlecht

männlich

Religionszugehörigkeit

Protestantismus

Eintragsstatus

publiziert

Staatsangehörigkeit

Staatsangehörigkeit

Deutsch

Geburtsdaten

Geburtsdatum

1883-02-14

Geburtsort

[Neustrelitz](#)

Mutter

[Heister, Maria](#)

Vater

[Behn, Friedrich \(Vater\)](#)

Sterbedaten

Sterbedatum

1970-08-15

Sterbeort

[Mainz](#)

Hochzeit

Ehepartner

[Ristenpart, Agnes Fanny Else](#)

Datum

1922

Porträtfoto

Abbildung

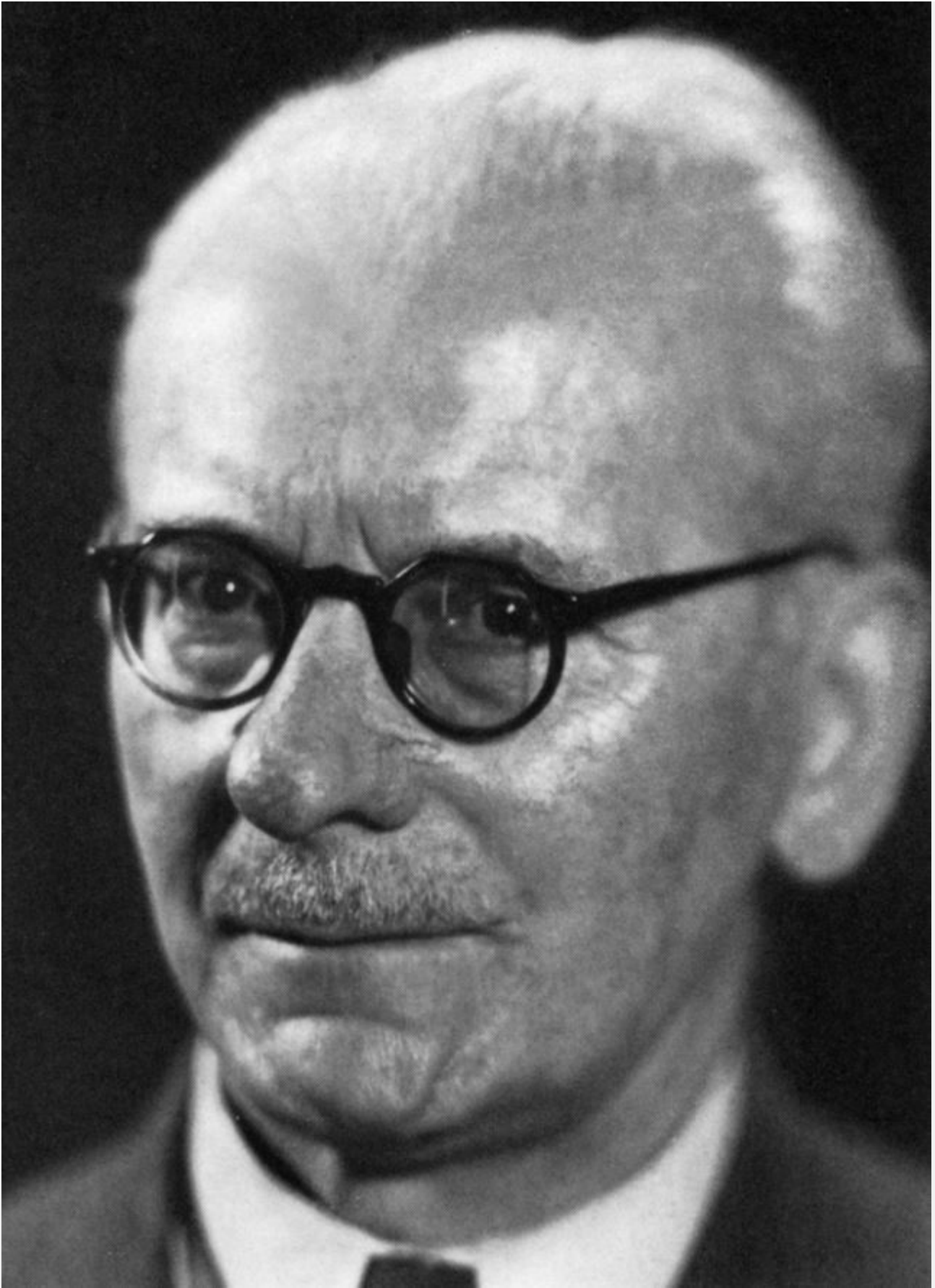

Rechteinformation und weitere Details zur Aufnahme

<https://heidicon.ub.uni-heidelberg.de/detail/1152227>

Schriftprobe

Abbildung

Saarstadt, 21. II. 1926
Saarstr. 14

Mein Herr Herr Siehl!

Denn habe ich den Gesamtplan
für die Bearbeitung in einer Vorstudie
aufgestellt mit 36 Nummern. Sie können
dann natürlich nicht systematisch
sein, was fertig ist, wird gedruckt. Ihnen
habe ich mit einem reichen Material 3
Kopie reserviert, und zwar:

1. Saarstadt 1793-1800 in ihrer Entwicklung
(Vorgeschichte, Geschichtl. Zeit, Register, Kirchen-
geschichte, Rundgang, Kartbild in der
letzten Jahrhundert, Bürgerlisten);
2. Die Saar-Gravuren (siehe abhändlg. Nr.
1, 2, 3, 4, 5, 7, 8, 9, 10, 17, 21, 26, 27);
3. Kunden- und Adressen-Liste fr. f.

Das gäbe, ungefähr gleichstarke Kopie. Was
das Saarkund Archiv an Kirchen hat, ist
unfähig, aber alles aus meiner Geschichte
und die neuen Zeichnungen. In Saar-
straße. Kann denn ich jetzt 1 heben?
Mit besten Grüßen
F. Behn

F. Behn

F. Behn

Rechteinformation und weitere Details zur Aufnahme

<https://heidicon.ub.uni-heidelberg.de/detail/1598321>

Ausbildung

Art der Ausbildung

Gymnasium

von

1889

bis

1895

Ort

[Neustreg](#)

Hochschule/Schule/Institution

[Gymnasium Carolinum Neustrelitz](#)

Art der Ausbildung

Gymnasium

Ausbildungsangabe

Humanistisches Gymnasium

von

1895

bis

1901

Ort

[Hamburg](#)

Hochschule/Schule/Institution

[Johanneum zu Hamburg. Gelehrtenschule](#)

Art der Ausbildung

Universitätsstudium

Ausbildungsangabe

Er studierte Klassische Archäologie, Theologie und Musik. Das Sommersemester 1902 und 1903 verbrachte er an der Universität in Heidelberg.

von

1901

bis

1906-11

Ort

[Rostock](#)

[Heidelberg](#)

Hochschule/Schule/Institution

[Universität Rostock](#)

[Universität Heidelberg](#)

Studienfächer

Geographie

Klassische Archäologie

Theologie

Abschluss (Ausbildung)

Art des Abschlusses

Promotion

Jahr des Abschlusses

1906

Abschluss-Ort

[Rostock](#)

Hochschule (Abschluss)

[Universität Rostock](#)

Titel der Arbeit (in Abgabeform)

Die ficoronische Cista

Betreuer/in

[Duhn, Friedrich von \(1851-1930\)](#)

[Watzinger, Carl \(1877-1948\)](#)

Art des Abschlusses

Staatsexamen

Abschlussangabe

Staatsexamen für das höhere Lehramt sowie Lehrberechtigung für Deutsch in den Mittelklassen

Jahr des Abschlusses

1908

Art des Abschlusses

Habilitation

Abschlussangabe

Er habilitierte sich mit der Vorlage von Katalogarbeiten des Römisch-Germanischen Zentralmuseums.

Jahr des Abschlusses

1914

Abschluss-Ort

[Darmstadt](#)

Hochschule (Abschluss)

[Technische Hochschule Darmstadt \(1877-1997\)](#)

Militärdienst**Art des Militärdienstes**

Militärischer Kriegseinsatz

Militärischer Rang

Soldat

Ort

[Belgien](#)

von

1914

bis

1918

Beschreibung

Feldtopograph

1914-1915: Belagerung von Maubeuge und Antwerpen

1916: Stellungskämpfe um Lothringen

1917: Stellungskämpfe in Ostgalizien

Art des Militärdienstes

Militärischer Kriegseinsatz

von

1939

bis

1944

Arbeitsverhältnis

Art der Beschäftigung

Lehrer/in

Beschäftigungsangabe

Hauslehrer

von

1907

bis

1908

Ort der Anstellung

[Hamburg](#)

Art der Beschäftigung

Volontär/in

von

1909-01-01

bis

1909-03-31

Ort der Anstellung

[Mainz](#)

Arbeitgeber (Institution)

[Römisch-Germanisches Zentralmuseum \(1852-1939, 1943-2022\)](#)

Art der Beschäftigung

Wissenschaftliche Hilfskraft

Beschäftigungsangabe

Wissenschaftlicher Hilfsarbeiter

von

1909

bis

1911

Ort der Anstellung

[Mainz](#)

Arbeitgeber (Institution)

Römisch-Germanisches Zentralmuseum (1852-1939, 1943-2022)

Art der Beschäftigung

Assistent/in

Beschäftigungsangabe

Direktorialassistent

von

1911

bis

1921

Ort der Anstellung

Mainz

Arbeitgeber (Institution)

Römisch-Germanisches Zentralmuseum (1852-1939, 1943-2022)

Art der Beschäftigung

Dozent/in

Beschäftigungsangabe

Dozent für Altertumskunde und Altertums-Denkmalpflege

von

1914

bis

1920

Ort der Anstellung

Darmstadt

Arbeitgeber (Institution)

Technische Hochschule Darmstadt (1877-1997)

Art der Beschäftigung

Professor/in

Beschäftigungsangabe

Außerordentlicher Professor für Altertumskunde und Altertums-Denkmalpflege

von

1920

bis

1948

Ort der Anstellung

[Darmstadt](#)

Arbeitgeber (Institution)

[Technische Hochschule Darmstadt \(1877-1997\)](#)

Art der Beschäftigung

Kustos / Kustodin

Beschäftigungsangabe

seit 1922 zuständig für die Bodendenkmalpflege in Starkenburg, ab 1927 auch in Rheinhessen

von

1921-11-25

bis

1948

Ort der Anstellung

[Mainz](#)

Arbeitgeber (Institution)

[Römisch-Germanisches Zentralmuseum \(1852-1939, 1943-2022\)](#)

Art der Beschäftigung

Professor/in

Beschäftigungsangabe

Gastprofessor für Vor- und Frühgeschichte

von

1948-03-01

bis

1948-03-31

Ort der Anstellung

[Leipzig](#)

Arbeitgeber (Institution)

[Universität Leipzig \(1409-1952, 1991-\)](#)

Art der Beschäftigung

Professor/in

Beschäftigungsangabe

Behn hatte den Lehrstuhl nach seiner Emeritierung noch bis 1962 kommissarisch inne. 1949-1957 war er Direktor, bis 1962 kommissarischer Direktor des Instituts für Vor- und Frühgeschichte.

von

1949

bis

1954-08-31

Ort der Anstellung

[Leipzig](#)

Arbeitgeber (Institution)

[Universität Leipzig \(1409-1952, 1991-\)](#)

[Karl-Marx-Universität Leipzig \(1953-1991\)](#)

Art der Beschäftigung

Direktor/in

Beschäftigungsangabe

Er führte nach seiner Emeritierung die Amtsgeschäfte des Instituts bis 1957 als Direktor weiter. Ab 1958 als kommissarischer Direktor.

von

1954-09-01

bis

1962-12-31

Ort der Anstellung

[Leipzig](#)

Arbeitgeber (Institution)

[Karl-Marx-Universität Leipzig \(1953-1991\)](#)

Forschungstätigkeit

Art der Forschungstätigkeit

Ausgraben

Forschungstätigkeitsangabe

Tiefgrabung in der Burg Dreieichenhain. Reisebeihilfe bewilligt von Notgemeinschaft der Deutschen Wissenschaft.

von
1924

bis
1925

Ort der Forschung
[Dreieichenhain](#)

Forschungseinrichtung (Institution)
[Notgemeinschaft der Deutschen Wissenschaft \(1920-1951\)](#)

Forschungszeitstellung
Mittelalter

Art der Forschungstätigkeit
Ausgraben

Forschungstätigkeitsangabe
Im Rahmen einer Notgrabung wurden die Reste eines Mithrastempels sowie zahlreiche Altäre weiterer Gottheiten freigelegt.

von
1926

bis
1926 ca.

Ort der Forschung
[Dieburg](#)

Forschungseinrichtung (Institution)
[Römisch-Germanisches Zentralmuseum \(1852-1939, 1943-2022\)](#)

Forschungsgegenstand
Mithraeum
Altar

Forschungszeitstellung
Römerzeit

Art der Forschungstätigkeit
Ausgraben
Publizieren

Forschungstätigkeitsangabe

Ausgrabungen am Kloster Lorsch. Reisebeihilfe durch die Notgemeinschaft der Deutschen Wissenschaft 1927/1928.

von
1927

bis
1937

Ort der Forschung
[Lorsch](#)

Forschungseinrichtung (Institution)
[Notgemeinschaft der Deutschen Wissenschaft \(1920-1951\)](#)
[Römisch-Germanisches Zentralmuseum \(1852-1939, 1943-2022\)](#)

Forschungsgegenstand
Kloster

Forschungszeitstellung
Mittelalter

Art der Forschungstätigkeit
Ausgraben

Forschungstätigkeitsangabe
Im Zuge der Grabungen im Kastell Alzey wurden die Fundamente der in spätrömischer Zeit gegründeten Georgskirche freigelegt. In das Fundament waren zahlreiche römische Skulpturen eingearbeitet.

von
1929

bis
1931

Ort der Forschung
[Alzey](#)

Forschungseinrichtung (Institution)
[Römisch-Germanisches Zentralmuseum \(1852-1939, 1943-2022\)](#)

Forschungsgegenstand
Kirche
Kastell
Spolien

Forschungszeitstellung

Römerzeit

Frühmittelalter

Art der Forschungstätigkeit

Ausgraben

Dokumentieren

Forschungstätigkeitsangabe

Denkmalpflege in Starkenburg und Rheinhessen

bis

1947 ca.

Ort der Forschung

[Provinz Starkenburg](#)

[Rheinhessen](#)

Forschungseinrichtung (Institution)

[Römisch-Germanisches Zentralmuseum \(1852-1939, 1943-2022\)](#)

Art der Forschungstätigkeit

Publizieren

Redigieren

Forschungstätigkeitsangabe

Mitglied der Redaktion der Zeitschrift "Klio"

von

1947 ca.

Art der Forschungstätigkeit

Ausgraben

Dokumentieren

Forschungstätigkeitsangabe

Leiter einer Lehrgrabung der Universität Mainz an der Kirche auf dem Petersberg bei Gau-Odernheim.

von

1947

bis

1947

Ort der Forschung

[Gau-Odernheim](#)

Forschungseinrichtung (Institution)
[Johannes Gutenberg-Universität Mainz](#)

Forschungsgegenstand
Kirche
Krypta

Forschungszeitstellung
Mittelalter
Romanik

Mitgliedschaft

Art der Mitgliedschaft
einfaches Mitglied

Institution (Mitgliedschaft)
[Akademisch-Musische Vereinigung Stauffia \(Heidelberg\)](#)

ab (Beginn Mitgliedschaft, Jahr)
1902

bis (Ende Mitgliedschaft)
1970

Art der Mitgliedschaft
einfaches Mitglied

Institution (Mitgliedschaft)
[Deutsche Volkspartei](#)

ab (Beginn Mitgliedschaft, Jahr)
1921

bis (Ende Mitgliedschaft)
1923

Art der Mitgliedschaft
ordentliches Mitglied

Institution (Mitgliedschaft)
[Mainzer Altertumsverein \(1906-\)](#)

ab (Beginn Mitgliedschaft, Jahr)
1909

bis (Ende Mitgliedschaft)

1970

Art der Mitgliedschaft

einfaches Mitglied

Institution (Mitgliedschaft)

[Stahlhelm, Bund der Frontsoldaten \(1918-1934\)](#)

[National-Sozialistischer Deutscher Frontkämpfer-Bund \(Stahlhelm, NSDFB, 1934-1935\)](#)

ab (Beginn Mitgliedschaft, Jahr)

1933

bis (Ende Mitgliedschaft)

1935

Art der Mitgliedschaft

einfaches Mitglied

Institution (Mitgliedschaft)

[Nationalsozialistische Volkswohlfahrt \(NSV\)](#)

ab (Beginn Mitgliedschaft, Jahr)

1937

bis (Ende Mitgliedschaft)

1945

Art der Mitgliedschaft

einfaches Mitglied

Institution (Mitgliedschaft)

[Reichsluftschutzbund \(RLB\)](#)

ab (Beginn Mitgliedschaft, Jahr)

1937

bis (Ende Mitgliedschaft)

1945

Art der Mitgliedschaft

einfaches Mitglied

Institution (Mitgliedschaft)

[Nationalsozialistischer Reichskriegerbund](#)

ab (Beginn Mitgliedschaft, Jahr)

1938

bis (Ende Mitgliedschaft)

1945

Art der Mitgliedschaft

ordentliches Mitglied

Institution (Mitgliedschaft)

[Sächsische Akademie der Wissenschaften zu Leipzig](#)

ab (Beginn Mitgliedschaft, Jahr)

1949

bis (Ende Mitgliedschaft)

1963

Art der Mitgliedschaft

korrespondierendes Mitglied

Institution (Mitgliedschaft)

[Sächsische Akademie der Wissenschaften zu Leipzig](#)

ab (Beginn Mitgliedschaft, Jahr)

1963

bis (Ende Mitgliedschaft)

1970

Art der Mitgliedschaft

ordentliches Mitglied

Institution (Mitgliedschaft)

[Humboldt-Gesellschaft für Wissenschaft, Kunst und Bildung \(Deutschland\)](#)

Art der Mitgliedschaft

ordentliches Mitglied

Institution (Mitgliedschaft)

[Deutsches Archäologisches Institut \(1945-\)](#)

bis (Ende Mitgliedschaft)

1970

Art der Mitgliedschaft

einfaches Mitglied

Institution (Mitgliedschaft)

bis (Ende Mitgliedschaft)

1970

Ehrung, Auszeichnung

(Art der) Auszeichnung

Österreichisches goldenes Verdienstkreuz (am Bande der Tapferkeitsmedaille)

Jahr (Auszeichnung)

1917

(Art der) Auszeichnung

Ehrenkreuz für Frontkämpfer

Jahr (Auszeichnung)

1934

(Art der) Auszeichnung

Silbernes Treudienst-Ehrenzeichen

Jahr (Auszeichnung)

1939-09-23

(Art der) Auszeichnung

Eisernes Kreuz II. Klasse

(Art der) Auszeichnung

Ehrenbürger der Stadt Lorsch

Jahr (Auszeichnung)

1965

(Art der) Auszeichnung

Ehrenplakette des Kreises Bergstraße

Jahr (Auszeichnung)

1968

Kongressteilnahme

Name

[Jahrestagung des West- und Süddeutschen Verbandes für Altertumsforschung \(1928 : Trier\)](#)

Art der Tätigkeit

Teilnahme mit Beitrag/Beiträgen

Kongressangabe

Beitrag: "Neuere Ausgrabungen an der karolingischen Klosterkirche zu Lorsch."

Verhältnis zu

hat/war

hat zusammengearbeitet mit

Name

[Behrens, Gustav \(1884-1955\)](#)

von

1910

bis

1948

Topographische Beziehung

[Mainz](#)

hat/war

hat sich (wissenschaftlich) ausgetauscht mit

Name

[Böhner, Kurt \(1914-2007\)](#)

von

1960

bis

1961

hat/war

hat sich (wissenschaftlich) ausgetauscht mit

Name

[Déchelette, Joseph \(1862-1914\)](#)

von

1910

bis

1911

hat/war

hat sich (wissenschaftlich) ausgetauscht mit

Name

[Hundt, Hans-Jürgen \(1909-1990\)](#)

bis

1960

hat/war

hat sich (wissenschaftlich) ausgetauscht mit

Name

[Klumbach, Hans \(1904-1992\)](#)

bis

1960

hat/war

hat sich (wissenschaftlich) ausgetauscht mit

Name

[Reinecke, Paul \(1872-1958\)](#)

von

1920

bis

1920

hat/war

hat sich (wissenschaftlich) ausgetauscht mit

Name

[Schindler, Reinhard \(1912-2001\)](#)

von

1939

bis

1939

hat/war

hat zusammengearbeitet mit

Name

[Schumacher, Karl \(1860-1934\)](#)

von

1909

bis

1926

Topographische Beziehung

[Mainz](#)

hat/war

hat sich (wissenschaftlich) ausgetauscht mit

Name

[Unverzagt, Wilhelm \(1892-1971\)](#)

von

1929

bis

1929

hat/war

hat sich (wissenschaftlich) ausgetauscht mit

Name

[Unverzagt, Wilhelm \(1892-1971\)](#)

von

1965

bis

1966

Archivalien- und Nachlassverwahrung

Institution (Archivalienaufbewahrung)

[Musée des Beaux-Arts et d'Archéologie Joseph Déchelette \(Roanne\)](#)

Archivalien (Freitext)

Briefe von F. Behn an J. Déchelette, 1910-1911

Institution (Archivalienaufbewahrung)

[Bundesarchiv \(Koblenz\). Dienststelle Berlin-Lichterfelde](#)

Archiv-Nummer

NS 21/870

Archivalien (Freitext)

Sachakte der Forschungs- und Lehrgemeinschaft "Das Ahnenerbe" zu Friedrich Behn, Laufzeit 1936-1945.

Archivalien (Online-Ressource)

Link

<https://invenio.bundesarchiv.de/invenio/direktlink/32ae6748-bdec-445c-9d57-656bfb7cf805/>

Institution (Archivalienaufbewahrung)

[Albert-Ludwigs-Universität Freiburg](#)

Abteilung (Archivalienaufbewahrung)

Universitätsarchiv

Archiv-Nummer

C 0067 / 647

Archivalien (Freitext)

Korrespondenz im Nachlass Joseph Sauer, Laufzeit: 1927-1934.

Archivalien (Online-Ressource)

Link

<http://www.archivportal-d.de/item/7F4YIKUEUXKDGP3IOJH2SLFIMLA274ZK>

Institution (Archivalienaufbewahrung)

[Leibniz-Zentrum für Archäologie \(2023-\)](#)

Abteilung (Archivalienaufbewahrung)

Archiv

Archiv-Nummer

FB 001-024

Archivalien (Freitext)

Nachlass

Institution (Archivalienaufbewahrung)

[Leibniz-Zentrum für Archäologie \(2023-\)](#)

Abteilung (Archivalienaufbewahrung)

Archiv

Archiv-Nummer

KOR 198

Archivalien (Freitext)

Korrespondenz mit RGZM 1960-1961

Institution (Archivalienaufbewahrung)
[Leibniz-Zentrum für Archäologie \(2023-\)](#)

Abteilung (Archivalienaufbewahrung)
Archiv

Archiv-Nummer
PR 007

Archivalien (Freitext)
Im Nachlass P. Reinecke 1 Brief, 1920

Institution (Archivalienaufbewahrung)
[Leibniz-Zentrum für Archäologie \(2023-\)](#)

Abteilung (Archivalienaufbewahrung)
Archiv

Archiv-Nummer
KOR 207

Archivalien (Freitext)
Korrespondenz mit Schindler, Reinhard, Laufzeit 1939.

Institution (Archivalienaufbewahrung)
[Deutsches Archäologisches Institut. Römisch-Germanische Kommission](#)

Abteilung (Archivalienaufbewahrung)
Archiv

Archiv-Nummer
DE-DAI-RGK-A-AR 343

Archivalien (Freitext)
Korrespondenzakte, Laufzeit: 1920-1956

Archivalien (Online-Ressource)

Link
<https://archives.dainst.org/index.php/de-dai-rgk-a-ar-343>

Kommentar
iDAI.archives

Institution (Archivalienaufbewahrung)

[Deutsches Archäologisches Institut. Römisch-Germanische Kommission](#)

Abteilung (Archivalienaufbewahrung)

Archiv

Archiv-Nummer

DE-DAI-RGK-A AR-1372

Archivalien (Freitext)

Korrespondenz, Laufzeit: 1959-1970

Archivalien (Online-Ressource)

Link

<https://archives.dainst.org/index.php/de-dai-rgk-a-ar-1372>

Kommentar

iDAI.archives

Institution (Archivalienaufbewahrung)

[Deutsches Archäologisches Institut. Römisch-Germanische Kommission](#)

Abteilung (Archivalienaufbewahrung)

Archiv

Archiv-Nummer

DE-DAI-RGK-A AR-64

Archivalien (Freitext)

Korrespondenz mit Drexel, Friedrich; 2 Briefe, 1926

Archivalien (Online-Ressource)

Link

<https://archives.dainst.org/index.php/de-dai-rgk-a-ar-64>

Kommentar

iDAI.archives

Institution (Archivalienaufbewahrung)

[Deutsches Archäologisches Institut. Römisch-Germanische Kommission](#)

Abteilung (Archivalienaufbewahrung)

Archiv

Archiv-Nummer

DE-DAI-RGK-A AR-58

Archivalien (Freitext)

Korrespondenz mit Drexel, Friedrich; 1 Brief, 1927

Archivalien (Online-Ressource)**Link**

<https://archives.dainst.org/index.php/de-dai-rgk-a-ar-58>

Kommentar

iDAI.archives

Institution (Archivalienaufbewahrung)

[Deutsches Archäologisches Institut. Römisch-Germanische Kommission](#)

Abteilung (Archivalienaufbewahrung)

Archiv

Archiv-Nummer

DE-DAI-RGK-A AR-037

Archivalien (Freitext)

Korrespondenz; Laufzeit der Akte: 1925-1926

Archivalien (Online-Ressource)**Link**

<https://archives.dainst.org/index.php/de-dai-rgk-a-ar-37>

Kommentar

iDAI.archives

Institution (Archivalienaufbewahrung)

[Deutsches Archäologisches Institut. Römisch-Germanische Kommission](#)

Abteilung (Archivalienaufbewahrung)

Archiv

Archiv-Nummer

DE-DAI-RGK-A AR-038

Archivalien (Freitext)

Korrespondenz; Laufzeit der Akte: 1926-1927

Archivalien (Online-Ressource)**Link**

<https://archives.dainst.org/index.php/de-dai-rgk-a-ar-38>

Kommentar

iDAI.archives

Institution (Archivalienaufbewahrung)

[Deutsches Archäologisches Institut. Römisch-Germanische Kommission](#)

Abteilung (Archivalienaufbewahrung)

Archiv

Archiv-Nummer

DE-DAI-RGK-A AR-040

Archivalien (Freitext)

Korrespondenz; Laufzeit der Akte: 1925-1926

Archivalien (Online-Ressource)

Link

<https://archives.dainst.org/index.php/de-dai-rgk-a-ar-40-1>

Kommentar

iDAI.archives

Eig. Publ. (in Auswahl, zenon)

Literaturverweis

[Behn, F. 1883- 1970. \(1922\). Das Haus in vorrömischer Zeit. Wilckens.](#)

Literaturverweis

[Behn, F. \(1928\). Das Mithrasheiligtum zu Dieburg. de Gruyter.](#)

Literaturverweis

[Behn, F. \(1934\). Die karolingische Klosterkirche von Lorsch an der Bergstrasse nach den Ausgrabungen von 1927-1928 und 1932-1933. W. de Gruyter & Co.](#)

Literaturverweis

[Behn, F. \(1954\). Musikleben im Altertum und frühen Mittelalter. Hiersemann.](#)

Literaturverweis

[Behn, F. \(1910\). Römische Keramik mit Einschluss der Hellenistischen Vorstufen. In Kommission bei L. Wilckens.](#)

Sekundärliteratur (in Auswahl, zenon)

Literaturverweis

[Leipziger Beiträge zur Vor- und Frühgeschichte. \(1955\). A. Barth.](#)

Literaturverweis

[Böhner, K. \(1970\). Friedrich Behn, 1883 - 1970. Jahrbuch Des Römisch-Germanischen Zentralmuseums Mainz, 17.1970.](#)

Kommentar

Mit Link zum Digitalisat

Literaturverweis

[Jorns, W. \(1971\). Professor Dr. Friedrich Behn. Fundberichte Aus Hessen, 11.1971.](#)

Seitenzahl(en)

1-3.

Literaturverweis

[Busch, R. \(1972\). Verzeichnis der Schriften von Friedrich Behn. Jahrbuch Des Römisch-Germanischen Zentralmuseums Mainz, 17 \(1970\).](#)

Literaturverweis

[Kraus, U. \(2014\). Ein Beispiel für die Entwicklung des Faches Ur- und Frühgeschichte in der SBZ/DDR. In Ethnographisch-Archäologische Zeitschrift, 54, 1/2 \(2014\). EAZ,Humboldt-Univ. zu Berlin.](#)

Kommentar

Mit Link zum Digitalisat

Weitere Informationen**Link**

https://de.wikipedia.org/wiki/Friedrich_Behn

Kommentar

Wikipedia

Link

<https://www.lagis-hessen.de/pnd/118657933>

Kommentar

„Behn, Friedrich“, in: Hessische Biografie

Link

<https://gepris-historisch.dfg.de/person/5100668?>

Kommentar

gepris-historisch.dfg.de

Link

<http://kalliope-verbund.info/gnd/118657933>

Kommentar

Übersicht der Archivbestände von und über Friedrich Behn in Kalliope